В. ВЕЛЬМИН и М. ПЕРЕЛЬШТЕЙН

# 2 МИРА

# 2 ГОРОДА

Обложка, титул и монтажи художника Николая Седельникова. Редактор С. Остренко. Техредактор М. Лейтерштейн. Сдано в производство 26/IX—32 г., подписано к печати 13/XII—32 г. М. Г. 3477. Инд. Д-0. Формат 62 × 88 1/16. 4 1/2 п. л. Тираж 15 300 Уполномоч. Главлита Б 21808. Типо-литография им. Воровского Ул. Дзержинского, 18. Н. 923

глава

1

# Растут города социализма

## риезжайте в Россию через 10 лет"

«Мостовые, по которым проходят эти трамваи, в ужасающем состоянии. Их не исправляли в течение 3-4 лет: они полны ям, как будто вырытых снарядами, иногда в 2-3 фута глубиной. Трещины образовались от мороза, дожди их размыли, люди вынимают деревянные торцы мостовой, чтобы топить ими печи. Один только раз видели мы в Петрограде попытку починить мостовую: в одном переулке чья-то таинственная рука привезла кучу деревянных торцов и две бочки асфальта... Поездка в автомобиле представляет собой ряд ужасающих прыжков и сотрясений. Эти еще уцелевшие автомобили приводятся в движение керосином... Все деревянные дома разрушены на топливо, и оставшиеся от них деревянные части образуют кучи развалин в промежутках между каменными домами».

Так представилась северная столица Советской республики Герту Уэльсу в 1920 г., когда над ней пылало зарево гражданской ны и меч, занесенный над революцией, еще не был выбит из наших врагов.

Один из ярчайших корифеев буржуазной литературы, совершавший на воздушном шаре своей творческой фантазии смелые полеты Марс и на Луну, с любопытством ребенка пытался рассмотреть смыслить явления на новой для него планете—Республике совет. Талантливый творец «Машины времени», прекрасно ориентирующийся в обществе марсиан, окончательно растерялся на советской земле. Он видел «Россию во мгле».

Уэльс, постигавший головокружительные высоты фантазии, оказался не в силах понять явления, с которым он столкнулся на лишком реальной и слишком отличной от других советской земле. ичный идеалист, называющий себя сторонником революционного коллективизма и отказывающийся понять необходимость классовой борьбы, он не сумел осмыслить богатства движения этих явлений и как представитель буржуазного города увидел единственный смысл существования городов только как средоточие ла «длинных аллей, ресторанов, магазинов и т. п.!».

И когда, начав свою беседу с Лениным о судьбах больших родов, Уэльс услышал из уст Ильича, что не только города, но

и вся Россия, ее экономика будут перестроены сверху дони
когда Ленин зажигал перед ним величайшие огни плана ГОЭЛР
ему казалось, что это только утопия. Миросозерцание талантливо
буржуазного фантаста оказалось чересчур узким, чтобы понять
величие трезвых революционных мечтаний и революционного пр
видения.

— Приезжайте опять в Россию через 10 лет и посмотрите, ч
мы за это время сделаем, — приглашал Уэльса Ленин.

Стремительный поток истории за эти годы заставил капита
стическую «машину времени» дать задний ход. Страна, котор
Уэльс увидел во мгле, которая, по его мнению, не увидит дру
перспектив, кроме гибели, если не последует «благодетельное в
шательство в дело большевистской России», стала страной, ок
чательно укрепившейся на позициях социализма.

Уэльс и те, кто вместе с ним считали, что деятельность бо
шевизма «сводится к патетическим попыткам спасать обломки
теллектуальной жизни старого строя», сегодня уже теряют надеж
спасти гниющие устои своего, капиталистического мира, его «ци
лизацию», тщетно пытаются прикрыть его развал лаком лжи
фальши.

Есть ли такой уголок капиталистического мира, который бы
погрузился во мглу противоречий, во мглу кризиса?

## Большевики изменяют географию

... Нет ни одного клочка земли советской, который бы за го
революции не изменил своего облика.

Старая Челяба, заброшенное Усолье, купеческий Царицын, та
ный Усть-Сысольск, заштатный Екатеринбург, Растяпино, нын
городский «Миргород», Липецк, преображенные, как и сотни д
гих окуровских городов, городов-пигмеев, отмеченных на карте ца
ской России еле заметными точками, вышли на широкую доро
социалистической индустриализации.

На безлюдных местах, названия которым дала только револ
ция, их открывшая, выросли заводы-колоссы и города вокруг н

На Урале, у горы Магнитной, при Березниковском химкомб
нате строятся новые дома, с десятками тысяч населения.

Новые поселки при заводах Уралмашстроя и при экскаваторн
заводе будут построены в 1932 г. в Свердловске. На строительст

этих поселков в этом году будет затрачено 40 млн. руб. Всего на строительство новых городов Урала в 1932 г. предполагается затратить 250 млн. руб.

На строительство новых городов Западной Сибири намечено затратить 180 млн. руб. На строительство новых поселков Сибкомбайнстроя будет затрачено 60 млн. руб. На строительство нового города Сталинска будет затрачено 35 млн. руб. и на строительство Прокопьевска, Ленинска, Щегловска, Кемерово, Анжеро-Судженска и других городов Кузбассугля — около 75 млн. руб.

На Украине строится новый город — Большое Запорожье. В 1932 г. на строительство этого города будет затрачено 30 млн. руб.

Около Краматорска строится рабочий поселок, на строительство которого будет затрачено в 1932 г. 15 млн. руб.

Для рабочих Ижорского завода строится новый город — Усть-Ижора. Приступлено к сооружению жилищ, клубов, столовых, театра.

Помимо Москвы и Ленинграда — этих двух пролетарских столиц, которые сейчас волею партии становятся образцовыми, — происходит планомерный, последовательный и систематический процесс перестройки старых городов, темпы которой из года в год стремительно возрастают.

Меняется облик старой **ТУЛЫ.** В текущем году пущен новый трамвай (третья очередь) в крупнейшем рабочем районе — Чулково, оборудованы по последнему слову техники два новых клуба, построены кинотеатры, новая поликлиника, которая пропускает в день около 1 000 больных, новая, хорошо оборудованная баня. За последний год сооружен новый водопровод и канализация. Капиталовложения в 1931 г. в коммунальное строительство Тулы составили около 6 млн. руб., в жилищное—4 млн. руб. Закончено строительство 28 домов с площадью 30 500 кв. м.

**ХАРЬКОВ** — столица Украины — один из крупнейших индустриальных очагов СССР, насчитывает сейчас 150 тыс. пролетариев. За годы революции он из провинциального, чрезвычайно грязного города превратился в благоустроенный центр. В Харькове заново построен трамвай с 18 магистралями. Отстроены новые улицы и рабочие поселки. По воле трудящихся снесен ряд старых зданий религиозного дурмана (Николаевский собор, церковь на Сумской ул. и др.), и на месте их разбиты скверы, залиты асфальтом новые площади. На глухом пустыре, служившем местом город-

кой свалки, построен знаменитый Дом промышленности, одно из лучших зданий в Европе. В этом году в реконструкцию Харькова вкладываются 73 млн. р. — в 2½ раза больше, чем в прошлом году.

Осуществляется программа реконструкции г. **ГОРЬКОГО.** Планируется и создается большой Горький. В текущем году намечено затратить 80 млн. руб. только на постройку жилищ, школ, детяслей и т. п. В прошлом году на крупнейших предприятиях края построено 5 дворцов культуры, на которые затрачено 2 350 тыс. руб. В текущем году будет построено еще 6 дворцов культуры, на которые ассигнуется более 5 млн. руб. Всего в текущем году должно быть освоено по Горькому 716 жилищно-коммунальных объектов, из них: 600 жилых домов, 2 школы ФЗУ, 15 больниц, 5 бань, 2 прачечные, 3 гостиницы, трамвайный парк, вагоноремонтный завод, 2 трамвайных подстанции, автогараж, 6 партеплоходов для пригородного сообщения, 3 дебаркадера, 2 понтона. Кроме того большое строительство будет проведено в области водоснабжения и канализации, замощения улиц и озеленения города.

В **БАКУ** на нефтепромыслах проведено большое рабочее жилищное, коммунальное и культурное строительство. На месте старых, полуразвалившихся избушек рабочих построены многоэтажные дома, клубы и дворец культуры.

Старый захолустный **МИНСК** с его грязью, выбоинами посреди мостовых, пресловутой конкой и «знаменитыми» предместьями «гетто» — Немировским и Нижне-Ляховским — уходит в прошлое. 250 тыс. кв. м. улиц будет замощено в этом году. В улицы города недавно ворвался шум трамвая, а сегодня прокладываются новые 15 км. пути. Вырастают новые дома с 30 тыс. квартир. На Борисовском тракте разбивается парк культуры и отдыха.

В прошлом место ссылки, знавшие только звон кандалов и окрик жандармов, глухой, затерянный в тайге поселок Новониколаевск стал центром Западносибирского края, одним из крупных и культурных городов СССР. **НОВОСИБИРСК** как город — детище революции. С каждым днем становится все благоустроеннее. Уже начато строительство большого городского водопровода. Общая стоимость водопровода определяется суммой в 10 млн. руб. Строительство будет закончено в 1933 г.

За полярным кругом, в устье Енисея, у выхода в Карское мо-

ре, три года назад было лишь три жалких землянки. Сегодня это город **ИГАРКА** с сотнями новых уютных, теплых домов. В этих домах живет около 13 тысяч постоянного населения.

По Енисею и его притокам сплавляется в большом количестве лес. Игарка принимает лес, пилит его на трех своих лесопильных заводах и сдает лесовозам, подходящим с моря к самой пристани.

Сейчас у Игарки — временный порт. Но уже строится морской порт, куда смогут свободно заходить и океанские пароходы. Летом Игарка освещается полуночным солнцем, зимой — огнями собственной электростанции. Сейчас строится новая мощная электростанция. Растет Игарка и как культурный центр. На жилищно-коммунальное строительство в этом году отпущено 1.6 млн. рублей. Строится новый дом советов и дворец труда. Выстроен и работает большой городской театр. Есть техникум, семилетка, есть больница, амбулатории, бани. К 1937 г. в Игарке будет не менее 50-60 тыс. постоянного населения. Это будет многолюдный индустриальный заполярный город мира.

До революции **КАНДАЛАКША** была маленьким рыбацким селом. Уже после окончании гражданской войны здесь был выстроен большой лесопильный завод, в первой пятилетке — рыбоконсервный завод, и вырос новый поселок для 12-тысячного рабочего населения.

Сейчас здесь создается мощный Северный химкомбинат, который будет работать на хибинских апатитах и нефелинах. Комбинат будет обслуживаться тремя электроцентралями общей мощностью в 264 тыс. квт.

Кандалакша превращается в крупный заполярный пролетарский город с населением к концу второй пятилетки в 90 тыс. человек.

До революции 219 городов обладали водопроводной и 19—канализационной сетью. Сегодня уже **333** города имеют водопровод и **32** — канализацию.

Только 61 город царской России был освещен электричеством. Выполняя ленинский план электрификации, мы осветили электричеством рабочие дома и улицы уже в **393** городах.

## Донбасс раньше и теперь

Мрачен и тягостен был облик дореволюционных горняцких поселков **ДОНБАССА.** Шахтер, кадровик и сезонник ютился, как

правило, либо в землянках («каютах»), либо в бревенчатых или глинобитных нищенских лачугах, получивших печальное прозвище «балаганов». Если не считать Луганска, Донбасс не знал городов, развивавшихся вокруг промышленных очагов. Славяносербск, Бахмут были мещанскими, чиновничьими и крайне неблагоустроенными городишками. Но они казались верхом «европейской культуры» по сравнению с Юзовкой, Макеевской, Кадиевской, Енакиево и другими индустриальными узлами бассейна.

Вот как описывали Юзовку (нынешнее Сталино), состоящую сплошь из «кают» и «балаганов».

> «Каюты»—простые землянки, низкие, невзрачные; есть из них такие, что сразу их не заметишь: так невелико возвышение над поверхностью земли, представляемое их крышами из земли и мусора; стены этих «зданий» забраны деревянными досками или выложены камнем и легко пропускают сырость; пол земляной. Проникнуть в «каюту» можно, только спустившись в землю по нескольким ступеням земляной лестницы. «Каюты» темны и тесны; воздух в них сырой, затхлый, удушливый; внутренность жилищ содержится неопрятно. Посещая для опросов рабочих землянки, мы в большинстве случаев не могли пробыть в них более 2-3 минут: до того неприятен, тяжел в них воздух, даже при открытых дверях. Но в этой смрадной атмосфере живут не только взрослые, но и дети. Тут же кудахтали куры, хрюкали поросята» [1].

Донбасс нынешний по сравнению с этим уровнем быта неузнаваем. Невиданными темпами выросли новые поселки, многоэтажные кварталы, реконструируются старые «местечки» в социалистические города. Сталино превращается в передовой, крупный, благоустроенный город—столицу Донбасса. Только за один прошедший год жилфонд угольного бассейна увеличился на одну треть, а по Севкавуглю—почти в полтора раза. К 2 025 тыс. кв. м. жилплощади прибавилось новых 657 тыс. В новые дома вселено 120 тыс. рабочих. Отремонтировано 1 815 общежитий. Организовано 130 прачечных (до революции не было ни одной). Донбасс получил водопровод — колоссальное достижение, понятное тем, кто знает, какие лишения испытывались раньше горняцкими семьями

[1] Сборник статистических сведений по Екатеринославской губернии, т. III.

той же Кадиевки в связи с отсутствием питьевой воды. Выстроено 12 дворцов культуры и 136 новых клубов. На всех шахтах открыты школы. Возведены фабрики-кухни. Курсируют автобусы в ряде поселков. В Сталине открыто трамвайное движение.

Донбасс в этом году получает 15 больниц (1 570 коек), 3 поликлиники, профилакторий (50 коек), несколько десятков яслей (2 500 коек) и детских садов (600 коек). На это строительство ассигновано около 9,5 млн. руб. Новые больницы и санатории будут построены почти во всех районах Донбасса: Горловском, Сталинском, Кадиевском, Макеевском, Рыковском, Лисичанском и др.

## Национальные окраины в полосе расцвета

**НАЦИОНАЛЬНЫЕ ОКРАИНЫ,** отброшенные царизмом в обоз истории, гонимые вспять двойным бичом угнетения, могуче расцвели, минуя мучительную стадию капитализма, и стали на путь социалистического развития.

**КАРАГАНДА, АЛМАЛЫК, РИДДЕР, КАРА-МАЗАР, ВАХШ** становятся индустриальными очагами, центрами сосредоточения национальных кадров пролетариата.

Вчера затерянный кишлак Дюшамбе с пятьюстами жителей — сегодня столица Таджикистана, город **СТАЛИНАБАД,** с 60-тысячным населением, с большими домами, благоустроенными улицами. Выстроен новый вокзал, театр. Строится второй театр.

В Сталинабаде — филиал Академии наук СССР, рабочий клуб, дом Красной армии, больница, детские учреждения, электрическое освещение улиц и частично новых домов, автобусы, скверы, улицы озеленены.

В **КАРА-МАЗАРЕ** — индустриальном очаге среднеазиатских республик, где воздвигаются большие медеплавильные заводы, — начата постройка двух рабочих городов национального пролетариата.

Старые города Узбекистана — **САМАРКАНД, МАРГЕЛАН; НАМАНГАН, АНДИЖАН, БУХАРА,** города с печатью феодального населения, — скоро изменят свой облик. Специальная группа работников Гипрогора уже приступила на месте к составлению планов реконструкции этих городов.

У озера Балхаш на основе развития двух промышленных центров Казакстана — Караганды и Коунрада — начаты стройкой два

города. Свыше 40 млн. руб. будет затрачено на их строительство этом году.

**ЧАРДЖУЙ** до свержения в 1920 г. эмира входил в состав Бу хары и управлялся полновластным сатрапом — беком. Стары Чарджуй — типичный для старой Азии город, грязный, с узким улицами. Рядом с ним строится **НОВЫЙ ЧАРДЖУЙ**, рассчитанны на 90 тыс. жителей. В текущем году будут выстроены дом прави тельства, дом специалистов, полиграфкомбинат, холодильник, мел ничный комбинат. Идет строительство второй очереди шелком тальной фабрики. Строятся заводы стройматериалов. В перспе тиве Нового Чарджуя — крупный бумкомбинат, текстильный ко бинат, трикотажный комбинат и комбинат искусственного волокн

Был в Средней Азии русский уездный город **ПИШПЕК.** Н селение его не превышало 5—6 тыс. человек. Сейчас на месте ст рого Пишпека — почти 100-тысячный **город ФРУНЗЕ**, столи советской Киргизии.

Совершенно наново создана промышленность: новый механич ский завод, сахарный завод, суконная фабрика, фармацевти ческий завод, консервный завод, рисоочистительный завод, мощны мясокомбинат, макаронная фабрика, несколько кирпичных зав дов. Энергетическая база — Новая Аламединская ГЭС (в 13 к от Фрунзе). Пущена первой очереди ТЭЦ, готовится к пуску ТЭЦ- новый водопровод, канализация, фабрика-кухня, новый вокза банно-прачечный комбинат, музей краеведения, высший научн исследовательский институт, дом правительства, дом оборон женский педтехникум, женский медтехникум — оба для наци лалок, дом Госиздата, комвуз; открываются педвуз и с.-х. ву больница, госнацтеатр, рабочий театр, госцирк, 5 кинотеатров, пар новая гостиница, клубы, сеть детских учреждений.

Национально-культурное строительство приобретает все бол лий и больший размах. В далеких аулах, кишлаках и станицах средоточиях колхозов и совхозов — утверждается новая жизнь, сами поселения становятся иными. Вырастают маяки культур В течение 1932 г. в союзных и национальных республиках, в ра

**Рост культурно строительст национальны окра**

онах земледельческих совхозов намечено построить 58 клубов, из них: в Средней Азии — 18, в Казакстане — 6, Азербайджане — 5, в Грузии — 6, в Армении — 1, на Украине — 2, в Башкирии — 1, на Северном Кавказе—9, Урале—4, в Западной Сибири—2 и т. д.

## Гореловки и Нееловки уходят в прошлое

Социалистическое переустройство деревни идет невиданными темпами. Гореловки, Нееловки, Иван-да-Марьевки уходят в прошлое. Крупное социалистическое земледелие — колхозы, совхозы, МТС — воздвигают фундамент для создания тысяч новых городов в сельскохозяйственных районах.

> «Город, — писал Ленин в «Странице из дневника»,—давал деревне при капитализме то, что ее развращало политически, экономически, нравственно, физически и т. п. Город у нас само собой начнет давать прямо обратное».

Там, где расположена одна из самых мощных фабрик зерна — совхоз «Гигант», там, где всего три года назад была голая степь, большими домами и прямыми улицами, на которых высятся электрические фонари, расположилось новое поселение, которое уже нельзя назвать деревней. Отсюда каменной чешуей зазмеилась первоклассная автомобильная дорога. Здесь, в этом агрогороде,— театр, библиотеки, больницы, школы, университет, книжные киоски, гостиница, гаражи. Идет бурный рост новых городов и социалистическая реконструкция старых.

**«Индустриализация страны, создание новых промышленных очагов в крестьянских районах, переустройство всего сельского хозяйства на социалистических началах ведет не только к росту населения и прежде всего пролетариата в старых городах, но и к возникновению новых городов, к превращению так называемых городских поселков и нынешних районных центров в социалистические города, которые должны обеспечить культурный под'ем и охрану здоровья широких трудящихся масс, повышение производительности труда и освобождение женщины-работницы от оков домашнего хозяйства»** (июньский пленум ЦК ВКП(б).

## Реконструкция городского хозяйства

Восстановив городское хозяйство, надломленное и разрушенное империалистической войной и интервенцией, мы приступили к его социалистической реконструкции. За последние пять лет в жилищ-

ое хозяйство вложено 3 523,8 тыс. руб. и в коммунальное хозяйство за три года — 1 180 млн. руб.

В четвертом, завершающем году пятилетки затраты на жилищное и коммунальное хозяйство определены в сумме 2 862 млн. руб., что составляет почти 14% всех капитальных вложений в народное хозяйство.

Объем работы по водопроводу, канализации и гидротехническим сооружениям на новостройках увеличивается с 91 млн. руб. в 1931 г. до 175 млн. руб. в 1932 г. Вновь проводимыми магистралями намечается охватить все строящиеся промышленные гиганты: Магнитогорск, Бобрики, Кузнецкстрой и др.

Только на одно строительство бань затрачивается в 1932 г. по всему Союзу 50 223 тыс. руб. 29 875 тыс. руб. намечено в этом году на строительство гостиниц. На постройку в 1932 г. новых автобусов и такси ассигновано 51 885 тыс. руб. Кроме того на постройку гаражей намечается затратить свыше 25 млн. руб.

Города одеваются в зелень, получают новые резервуары кислорода, ограждающие легкие от пыли и инфекций. Только в одном текущем году по СССР предполагается затратить на зеленые насаждения 17 865 тыс. руб.

При реконструкции городского хозяйства и строительства новых городов мы решаем две задачи. **Первая из них — удовлетворение все повышающихся материально-культурных и бытовых запросов стремительно растущего рабочего класса, обеспечение его быта всем необходимым** (жилье, вода, освещение, канализация, благоустройство). Вторая, неразрывно связанная с первой, грандиозная по своему историческому значению задача, выполнение которой под силу только пролетариату, классу-преобразователю, — коренная реконструкция коммунального хозяйства в старых городах и планировка новых, обеспечивающая широкую последовательную перестройку быта рабочих и всех трудящихся на социалистических началах и направленная на уничтожение противоречий между городом и деревней.

По господствующим производственным отношениям, по своему социально-политическому характеру наши города являются **городами последовательно-социалистического типа.** В этом их основное, решающее отличие от городов капиталистических стран.

Так же, как и все народное хозяйство, наши города в отличие

от капиталистических развиваются и строятся по плановому принципу.

Разрыв между городом и деревней в условиях буржуазного общества непрестанно увеличивается.

> **«Капиталистическое общество,** — пишет Энгельс в «Жилищном вопросе», — **не только неспособно уничтожить противоположность между городом и деревней, — оно вынуждено, напротив, с каждым днем увеличивать его».**

Развитие, реконструкция и строительство наших городов направлены по линии осуществления важнейшего условия создания коммунистического общества — ликвидации противоположности между городом и деревней.

Капиталистическая торговля, рынок с необузданной погоней за прибылями, ажиотажем и спекуляцией — вот питательная база, на которой вырастал капиталистический город.

Целеустремленное развитие производительных сил, плановое строительство промышленности, ликвидация экономической отсталости и неравенства национальных республик, ведущее начало социалистического преобразования деревни — вот диаметрально противоположная капитализму движущая сила нашего города, нашего промышленного центра.

Капиталистический город разделен пограничной чертой на центр и окраину. **Центр** — это комбинат хищнически захваченных достижений технического прогресса (метро, автобус, теплофикация) и культурных благ (университеты, музеи, театры). **Окраина** — это неблагоустроенные, загнанные в нищету переулки и тупики с зияющими глазницами подвалов, покрытых плесенью, дома рабочих, которым недоступны богатства, ими же созданные.

Реконструкция городского хозяйства в Стране советов уничтожает техническое и культурное различие в коммунальном благоустройстве центра и окраины. Окраины Москвы, Ленинграда и других рабочих центров СССР уже сейчас в значительной мере изменили свое дореволюционное лицо: там воздвигнуты дворцы и парки культуры, прокладываются водопроводы и трамвайные ветки, сооружаются клубы, театры, университеты, горят огнями рабочие кафе, столовые и универмаги: Дубровка, Усачевка, днепропетровская Чечелевка, харьковская Москалевка, нижегородское Канавино из окраин превращаются в районы благоустроен-

ого рабочего жилья, где на месте хибарок вырастают многоэтажные корпуса.

**Хозяйственный организм капиталистического города — организм паразита по отношению к рабочей части его населения.**

«В каждом крупном городе имеется один или несколько «худших кварталов», в которых ютится рабочий класс. Правда, часто беднота ютится в тесных закоулках, в непосредственной близости от дворцов богачей, но в общем ей отведен совершенно отдельный участок, в котором вдали от глаз более счастливых классов она должна сама перебиваться, как умеет» (Энгельс).

**Хозяйственный организм социалистического города — организм, подчиненный интересам улучшения материально-бытовых и культурных запросов рабочего класса.**

глава

2

# Город капитализма в тисках кризиса

## „В городских кассах нет денег“

Капиталистический город — детище капиталистического обще-тва — сегодня, как и вся система, его породившая, потрясен глу-очайшим экономическим кризисом.

Сейсмограф общественной и хозяйственной жизни города отме-ает катастрофические колебания его прочности. Рушатся комму-альные банки. На шпилях ратуш взвиваются флаги несостоя-ельности. Муниципальные клерки тщетно пытаются свести алансы парализованного бюджета.

Не так давно мэр Чикаго Чермаки пригласил к себе пятьдесят аиболее богатых жителей города, которым сделал следующее за-явление:

— В городских кассах совершенно нет денег, для того чтобы ыплатить жалование полиции, учителям, пожарной команде. Но то было бы еще не страшно, потому что учителя уже с апреля олучили один раз месячное жалованье. Гораздо хуже то, что мы олжны будем закрыть наши больницы, что пожары не будут ушиться. Если не будет оказана экстренная помощь обанкротив-емуся муниципалитету, Чикаго полетит к чорту.

За последние полтора года задолженность нескольких крупней-их капиталистических городов выросла с 1 443 млн. до 2 млрд. арок. Недавно в Берлине была продана банковскому консорциу-у за 200 млн. марок центральная городская электростанция.

Английская писательница Мерн Борден, возвратившись из Сое-иненных штатов, написала статью в **«Дейли телеграф»**, в которой прашивает, не вымирает ли Нью-Йорк по примеру Вавилона, Кар-агена.

> **«Нью-Йорк, — пишет она, — страдает жестоко, молча скры-вая свои страдания. Страдания, которые замечаются на по-верхности, ничто в сравнении с тем, что затаено под блестя-щей внешностью его домов. Можно сказать, что там все охва-чено процессом загнивания».**

Борден заявляет, что Нью-Йорку грозит опасность превратиться развалины, если жители его, гонимые нуждой, будут и впредь окидать этот город.

«Они уже покидают его, — пишет она. — Они переселя-ются тысячами. Это бросается в глаза. Небоскребы наполови-вину пустуют. Треть магазинов закрыта».

В Берлине и его окрестностях повсюду видны начатые и незаконченные строительством дома. Заканчивать строительство невыгодно, все равно не найдется квартиронанимателей. Берлинский корреспондент **«Дейли геральд»** пишет в статье, озаглавленной **«Берлин на краю гибели»:**

«Кризис охватил весь Берлин. В богатых кварталах на окнах домов наклеены везде записки: «Сдается в наем». Эти записки красуются на окнах, дверях почти всех магазинов лучшей берлинской улицы Унтер ден Линден.

Известный берлинский специалист по коммунальному хозяйству инженер Морнц-Эрист Лессер пишет, что строительный рынок Германии, особенно в крупных городах, раньше всего в Берлине, умирает с 1928 г. Вот уже полтора года, как он совершенно мертв. Его возвращение в прежнее состояние кажется невероятным.

Если печать неумолимого кризиса черным пятном зияет в облике Берлина, столице крупнейшего буржуазного государства, то по лицу провинциальных городов той же Германии и других капиталистических стран кризис ударил с еще большей силой.

Город Руммельсбург, окружный центр Померании, обанкротился, объявляет о своей неплатежеспособности. Городские чиновники и учителя не получают жалованья. Коммунальное строительство прекращено. Театры закрыты. Культурная жизнь замерла.

Угасание промышленности, столь характерное для капиталистического сегодня, предопределяет угасание и смерть буржуазных городов.

Центр австрийской автомобильной промышленности — город Штейер — вслед за закрытием завода превратился в нищую полудеревню. То, что характерно для Штейера как города—оживленность замощенных улиц, музеи, школы, магазины, электричество,— все это бесследно исчезло. Муниципалитет обанкротился, оставив миллионную задолженность. Буквально все городские служащие получили расчет. Городское самоуправление на замке. Школы закрыты. Электростанция прекратила работу. Действующей осталась только вывозка нечистот.

Муниципалитет города Филадельфии обанкротился. 25 тысяч городских служащих не выплачивают зарплаты.

Взамен денег им выдали расписки, которые в магазинах не принимают.

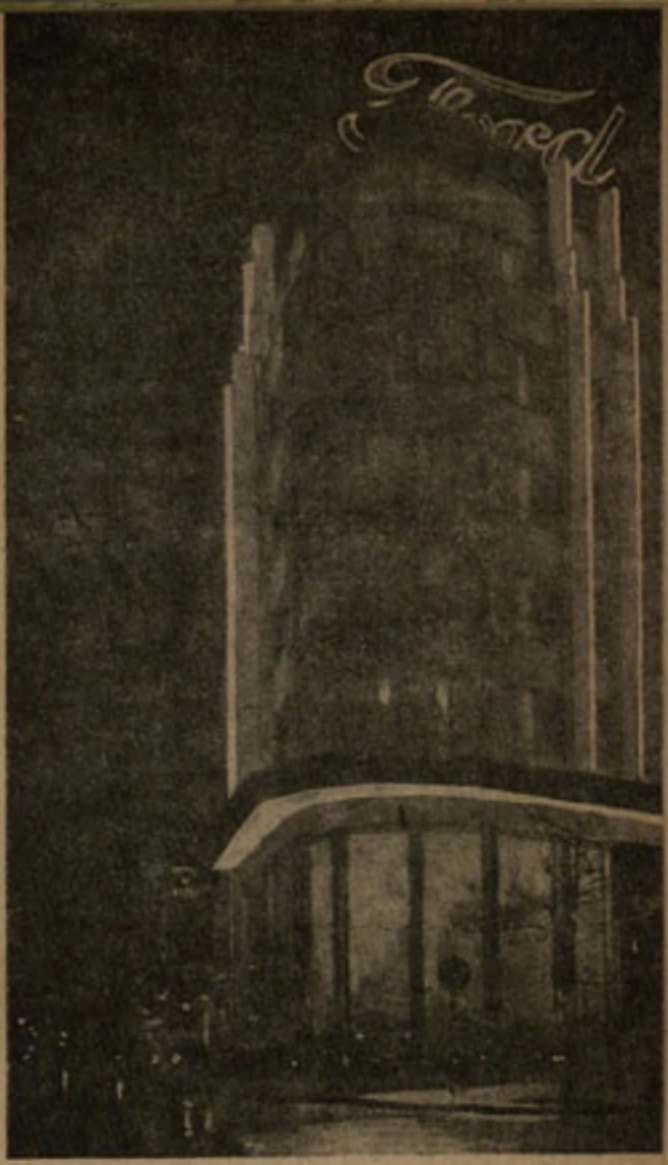

...лионные со-
...ения затра-
...баются на до-
...го - стоящие
...кламы, а то
...мя когда ар-
...и безработ-
...х не имеют и
...ити центов.
...скимке: рек-
...мы Форда на
...ижских буль-
...рах.

«Нью-Йорк сен» пишет, что обанкротившиеся крупнейшие ...да САСШ, к которым относятся **Филадельфия, Чикаго, Дет-** ... и др., находятся не в лучшем положении, чем германские ...ципалитеты, также переживающие острый экономический ...вис.

## Как живут безработные

На авеню и «штрассах», утопающих в издевающейся роскош двигаются голодные походы безработных. Закат капиталисти ского города погрузил в еще большую тьму рабочие кварталы. В сто электрического освещения в домах рабочих районов Берли Варшавы, Чикаго чадят коптилки. Ввергнутые капитализмом нищету обитатели пролетарских окраин отказались из-за доро визны от самого элементарного в своем бытовом обиходе, и газ у служит средством для самоумерщвления.

Корреспонденты буржуазных газет сообщают о массовом вы лении безработных из квартир. В Тейлорстоуне (Южный Уэл выселенные безработные строят жалкие жилища из ящиков, с рых строительных материалов и т. п. Лондонские газеты, сообщ об этом, называют эти жилища «временными».

Начавшийся в Берлине за последние годы процесс «добровол ного» перехода из более просторных квартир в тесные, а так объединение нескольких домашних хозяйств в одно, принял отр ные размеры. В результате угрожающе растет число пустующ домов и совершенно прекратилось жилищное строительство, смотря на то, что скученность населения принимает все больш размеры. Орган тяжелой индустрии **«Бергверксцейтунг»** в пере вой от 21 декабря пишет:

> «Из слишком дорогих для них городских жилищ безраб ные Берлина выезжают в пригороды. У ворот больших го дов возникают хижины. Никто больше не упоминает о ван не говоря уже о других удобствах. **Мы возвращаемся к до топным временам.** Керосиновая лампочка снова, как дес лет назад, горит в этих хижинах».

«Бергверксцейтунг» проболтался, высказав правду о том, чт капиталистических городах трудящиеся, ввергнутые в бездну щеты, возвращаются по условиям быта к «допотопным времена

---

**За оградой закрытых завод**

**Крупнейшие металлургические з ды Рура и Вестфалии закры Оставшиеся без куска хлеба и ж ща рабочие дежурят у заводск ворот в тщетной надежде получ работу.**

Недавно опубликованы отчеты специальной комиссии, наз
ченной самоуправлением г. Болтон, одного из основных центр
хлопчатобумажной промышленности — Ланкашира (Англия), д
обследования жилищных условий в городе. Стоит вспомнить,
ужасающие условия болтонских рабочих были мастерски описа
90 лет назад **Фридрихом Энгельсом** в его **«Положении рабоч
класса в Англии»**. Со времени Энгельса положение в Болтоне,
об этом свидетельствует отчет комиссии, почти не изменилось.

В отчете говорится:

> «Комиссия посетила 1 595 рабочих квартир, и мы теп
> смотрим на Болтон другими глазами. Мы видели жен и ма
> рей рабочих, живущих и работающих в домах (если их мож
> вообще назвать домами), не пригодных для человеческ
> жилья. Жизнь этих людей лишена человеческого досто
> ства».

Комиссия приводит цифры смертности, из которых явству
что детская смертность доходит до 56 на 100. Такую же карти
можно видеть во всех текстильных городках, окружающих Лан
шир. В Уорингтоне, по данным городского самоуправления, сы
2 000 домов признаны местным инспектором здравоохранения
пригодными для жилья, тогда как во всем Уорингтоне насчи
вается всего около 4 000 домов.

Об аналогичном положении в САСШ повествует т. Ольги
корреспонденции из Америки, помещенной недавно в централь
советской прессе.

> «Во многих городах САСШ — в Нью-Йорке, Питтсбу
> Лос-Анжелосе, Сан-Франциско и др. — существуют так
> зываемые «гуверовские городки» («Гувер-сити»). Это
> лища безработных, расположенные в свалочных местах
> на пустырях.
>
> В Калифорнии безработные селятся по большей част
> палатках. В городах восточной и центральной части стр
> сколачиваются конуры из ящиков, кусков ржавой же
> остатков изгородей и всякой трухи; щели затыкаются ш
> ками и тряпками. Полом таких конур служит пропитан
> микробами, зараженная миазмами, часто влажная, свалоч
> почва. Некоторые безработные умудряются сделать в с

**ыт «Гувер-сити». Внутренний вид рабочей землянки, исположенной в овалочных местах подле Питтсбурга САСШ).**

ошечко из обломков стекла, некоторые покрывают пол рва-й рогожей.

Работать поселенцы «гуверовских городков» умеют вели-олепно: это все металлисты, слесаря, столяры, железнодо-

рожники, ткачи. Имея в своем распоряжении весь день и л
лая заняться чем-нибудь, они мастерят «удобства» для сво
конур. В Питтсбурге я видел печурки, сработанные из жест
ных обломков; кровати, слепленные из прогнивших стар
матрацев; столики, слаженные из остатков толя, которы
покрывают крыши. Вместо двери часто фигурирует занав
сшитый из рогожек, в которые когда-то были заверну
фрукты. Все это какая-то кошмарная карикатура на людск
жилища и комфорт.

Попадаются жилища, состоящие из поставленного на
старого автомобильного верха. Иные поселенцы попросту
ют себе землянку в кучах отбросов: нечто в роде норы с
ним отверстием, выходящим наружу. В дождь такое «жил
ще» сплошь заливается водой.

В одной конуре живут по нескольку человек. В **Лос-Ан**
**лосе** я видел в конурах целые семьи с грудными младенца
Они живут подаянием, питаются отбросами. Благотворите
ные учреждения, религиозные миссии и частные благодете
выдают безработным по тарелке гнилого супа, ломтику хле
и чашке неподслащенного кофе. Одно время Вильям Хэр
король желтой прессы, выдавал ради «сенсаций» безработн
бутерброды. Таких подачек приходится ждать часами.

Но благотворительные кухни — вещь далеко непосто
ная. Они часто закрываются по капризу своих учредите
или по недостатку средств.

В Лос-Анжелосе я видел поход безработных за отброса
На заре армия женщин и мужчин с дырявыми мешками
плечах направляется к богатым кварталам и рынкам, рос
в выброшенных у складов кучах гнилого салата, сельдер
бананов и вытаскивает еще не успевшие окончательно сгн
куски зелени и фруктов. Из помойных ящиков безработн
вытаскивают огрызки хлеба, корки сыра, остатки мяса и
это тащат в «гуверовский городок».

Если в «гуверовских городках» нехватает пищи, то з
там достаточно всяких «блюстителей порядка».

Один питтсбургский безработный из «гуверовского гор
ка» мне рассказывал, что в период «процветания» он и
собственный домишко, старый фордовский автомобиль и
большие сбережения. Все это теперь продано, съедено, по

**...роде Уорингтоне, в Англии, выселенные за неуплату арен-...за квартиры вынуждены селиться в землянках. ...мне: дети рабочих у дверей землянки.**

прахом. Ребенок умер, жена в больнице, а сам он гол, как сокол. Другой безработный, железнодорожник-сцепщик, был членом профсоюза, имел квартиру из четырех комнат с кухней. Теперь он уже два года без работы и ниоткуда не получает помощи.

На краю «гуверовского поселка» в Питтсбурге мне указали на хибарку, откуда недавно убрали мертвеца. Вскрытие установило, что смерть последовала от истощения».

Кризис душит культурный городской быт. В Германии падает посещаемость бань, так как входная плата оказывается не по сред-

ствам обедневшему населению. Коммунальные органы закрыв
бани, ставшие убыточными.

По данным организаций берлинских врачей, **резко сократил**
медицинское обслуживание германских рабочих. Врачебная пр
тика уменьшилась на 20%, а отпуск медикаментов из аптек —
40%. В одном лишь Берлине уволено 7 тыс. аптечных служащи

В **Чикаго** безработные женщины, лишенные квартир, сотн
ночуют в парках, под открытым небом. Многие из них имеют де
которые также лежат рядом с матерями на разостланных стар
газетах. Среди безработных женщин большинство — молод
девушки, служившие стенографистками, учительницами и т. п.

**Венский муниципалитет,** руководимый на протяжении мно
лет социал-фашистами, является гордостью II Интернациона
который воспевал его политику, направляемую якобы на удов
творение интересов трудящихся. Кризис, еще больше обнажив
лицо социал-фашизма, разоблачил этот обман. Городское хозяй
Вены оказалось на краю банкротства. Чтобы спасти положе
своих хозяев, социал-фашисты стали на путь сокращения ка
тальных вложений в городское хозяйство. Городской бюджет
1932 г. предусматривает сокращение расходов по жилищному с
ительству с 95 млн. шиллингов до 32 млн.

Бюджет на будущий год совершенно не предусматривает с
ального обеспечения. Количество рабочих, занятых на город
предприятиях, сокращается. Городское самоуправление офици
но указывает, что «тысячи рабочих, которые были занят
1930 г., будут уволены в 1932 г.».

## Культурное оскудение капиталистического города

Деградация капиталистического города, своей тяжестью п
ющая прежде всего на плечи рабочего класса и его кварталов,
щается во всем облике буржуазного города. Ни о каком дал
шем «прогрессе» буржуазной науки и искусства не может
сейчас и речи. Капиталистические города — носители буржуа
культуры — сегодня становятся ее могилами.

Буквально каждый день приходят все новые и новые изве
о потрясающем культурном оскудении городов Западной Ев
и Америки. Правительства стран капитала усиленно эконом

**Лицо рабочего квартала в Будапеште.**

х расходах (кроме военных). Сокращение средств, отпускаемых народное образование, университеты, научно-исследовательские титуты, лаборатории, стипендии, достигает огромных размеров ермании, Англии, Соединенных штатах Америки, во Франции других странах капиталистического мира.

Совсем недавно прусское социал-демократическое правите
ство опубликовало чрезвычайный декрет об экономии на р
научных, культурно-просветительных учреждений. Закрывают
восемь сельскохозяйственных, химических, лесных и других инс
тутов, шесть педагогических институтов, три академии искусс
ряд профессионально-технических школ. В остающихся учебн
заведениях проводится резкое сокращение учебного персонала
сводятся к минимуму расходы на научно-исследовательские
лабораторные цели (тот же декрет, заметим кстати, предоставля
в 1932 г. субсидию католической и евангелической церквам
51 млн. марок).

В связи с резким снижением посещаемости **закрылись пя
крупных берлинских театров:** театр «Каммершпиле», «Ренессан
«Берлинер театер», театр на Ноллендорфплатц и театр на Ке
грецской улице.

**Завод, идущий на снос. Моторно-автомобильный завод Ма
нестана в Кемшейде (Германия). На заводе было заня
6 000 рабочих. Сейчас завод остановлен и идет на сно
(Рурская область. Май 1932 г.)**

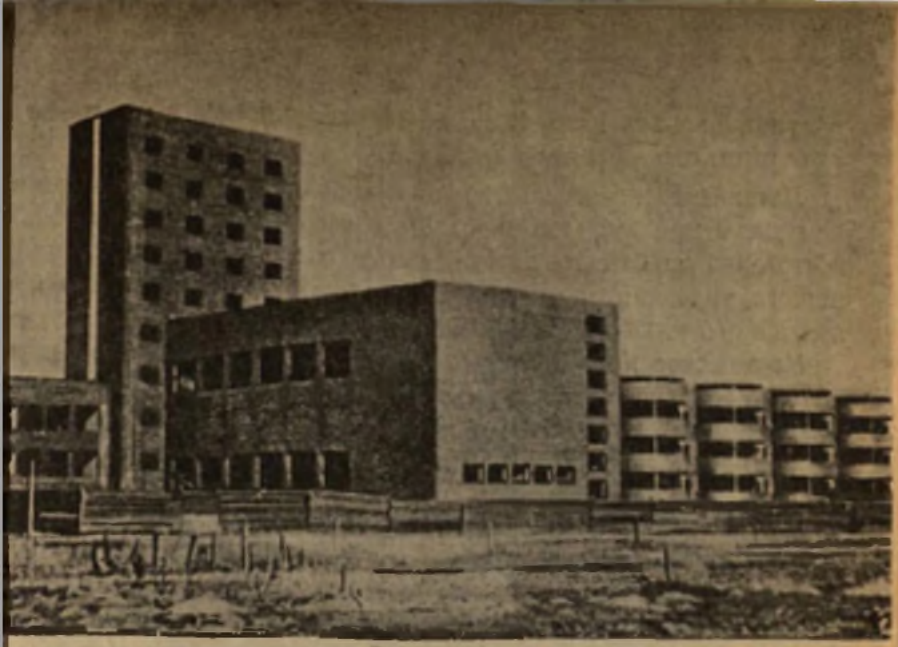

**изис буржуазной культуры. Оставленное в недостроен-м виде здание педагогической академии в Ганновере. дание было заложено в 1929 году.**

В Бреславле, Кенигсберге и Касселе (Германия) в связи с фи-нсовым кризисом закрываются академии художеств. В 1932 г. Пруссии ассигновано на содержание музеев в два раза меньше, жели в 1913 г. (3 млн. марок против 6 млн.). В Пруссии закрыто педагогических академий из общего числа 15, в остальных 10 адемиях с весны будущего года «временно» прекращается прием вых студентов.

Закрываются все художественные училища, за исключением олинского и доссельдорфского, и предполагается закрытие уни-рситета в Грейфовальде. В Киле закрывается городской театр за прекращения коммунальной поддержки. По той же причине крыт прусский институт физкультуры.

В Берлине рождественские каникулы, обычно продолжавшиеся 5 января, продлены в этом году до 18 февраля в силу урезки джета на топливо и свет в школах. Во многих городах упраздня-ся городские оркестры, так как средств на их содержание не-атает.

**Чикагский муниципалитет** закрыт в связи с отсутствием средств

в муниципальной кассе 29 школ. 14 тыс. учителей с апреля не п лучили ни одного цента жалованья.

**Латвийское** правительство постановило урезать ассигновани на нужды министерства народного образования. Главным образо пострадали школы и другие культурные начинания нацмен шинств, упраздняются национальные учительские институты и л шаются субсидий все национальные театры.

**Норвежское** правительство сокращает ассигнования на наро ное образование, здравоохранение и государственное страховани Приостанавливаются намеченные в целях уменьшения безработиц общественные работы. Между прочим военные расходы не умен шены.

По сообщению из **Бухареста**, медицинский факультет универ ситета предупредил правительство о предстоящем закрытии вс курсов, в виду того, что государство прекратило предоставлени субсидий. В Бухаресте и в провинциальных городах из соображ ний «строжайшей экономии» закрыт ряд поликлиник и амбулат рий. Развал здравоохранения в Румынии привел к тому, что в л гере проказных больных, например, вспыхнул голодный бунт.

Газета «Диминиаца» пишет, что во всей **Румынии** за последни год колоссально выросли смертность детей и заболеваемость зара ными болезнями. В Бессарабии в результате ужасающей нищет вспыхнула эпидемия сыпного тифа. Известный румынский пр фессор сообщает в той же газете, что смертность туберкулезны больных в Румынии в 4 раза больше, чем в других европейски странах. Румыния не имеет ни больниц для изоляции тяжелы туберкулезных больных, ни диспансеров, ни профилакториев.

Степень и характер деградации буржуазного города выпук вычерчивается на современном состоянии одного из крупнейши городов Европы — столице Венгрии **Будапеште.**

«В течение одного года, — пишет венгерский корреспонде **«Манчестер Гардиан»,** — Будапешт превратился в мертвый горо кафе, театры стали пусты. На улицах мертво, и в магазинах видно покупателей. В последние недели депрессия еще более угл билась, и в городе царит буквально паническое настроение».

«В рабочих районах Будапешта ежедневно от 400 до 500 с мейств выбрасывается на улицу. У самой столицы вырос цель лагерь бараков и конур, в которых живут бездомные люди. Много лишенные угла строят себе будки из старых досок и ящиков. Ин

ретательность некоторых бездомных дошла до того, что они устраивают себе жилища из старых чанов и корыт. Однако венгерские власти не могут им позволить и такого «комфорта». Владельцев этих жилищ заставили недавно подписать обязательство разрушить свой «дом» по первому распоряжению городского управления» (по данным газеты **«Арбейтер цейтунг»**).

## „Динамитом расчистить город"

Современный капиталистический город-исполин смертельно поражен кризисом. Это видят и под давлением неумолимой действительности не могут не признать наиболее дальновидные и умные представители буржуазной науки и техники. Они пытаются подняться на крыши небоскребов, взглянуть оттуда на хаотически бурлящий внизу город, взглянуть оттуда на извивающегося в судорогах собственных противоречий спрута, но на крышах небоскребов колебание почвы чувствуется, как известно, еще сильнее.

Что открывается перед их испуганным взором? Прежде всего они (даже и они) вынуждены констатировать тупик, в который загнала город капиталистическая система.

> «Машина собрала и наводнила миллионами людей шумные каньоны города. С каждым годом прибавляются новые миллионы, углубляются тени каньонов, рев их делается громче. Ни один человек, ни одна группа людей не знает, куда растет этот конгломерат стали, стекла и камня с его неслыханно сложной нервной системой» (Стюарт Чэз).

**Стюарт Чэз**, некогда певец машины, сейчас является одним из тех представителей буржуазной «науки», которые с позиций «идеологов» техники в панике переметнулись на роли апостолов технического регресса. Испуг перед техникой, страх перед машиной последовательно привел его к «городобоязни», к огульному отрицанию большого города с его высокоразвитым, сложным механизмом.

Этому по существу посвящена глава **«Мегалополис»**[1] в его последней книге **«Немезида американского бизнеса»**. Чэз, рисуя положение капиталистического города, старательно в этой книге фантазирует:

[1] Мегалополис — в переводе с греческого «город-гигант».

«Недавно полтора километра лондонских улиц неожидан
но были разворочены взрывом газов».

«Неизвестный газ взорвался в рентгеновском кабинет
убивая всякого, в чьи легкие он проникал».

«Фосгенный газ недавно просочился ночью из газохран
лища и образовал завесу над городом; прежде чем ее уда
лось рассеять, одиннадцать человек погибло от удушья».

«Из-за короткого замыкания на электрической станции н
50-й улице вспыхнул огонь. Почти мгновенно прекратилас
подача тока на большой центральный вокзал. В течение ноч
не мог двинуться ни один поезд. Мощные электровозы в тун
нелях метро беспомощно остановились, и испуганные пас
сажиры начали по лестницам карабкаться вверх, на улицы».

Нанизывая эти факты, Чэз тем самым выдает с головой сво
тенденции проповедника антимашинизма и постепено приближа
ется к последней ее (антимашинизма) стадии, к которой скатывает
ся обанкротившаяся буржуазная наука, уже не способная гнат
вверх ртуть в термометре научно-технического прогресса.

Представитель буржуазной интеллигенции, пытающийся по
влиянием кризиса критиковать современное состояние капитали
стического города, Чэз обходит молчанием и не замечает таких яв
лений, которые более характерны для города, чем взрыв газа
короткое замыкание электросети.

Чэз умалчивает о том, что в тех же городах, где от взрыв
газа погибло три человека, гибнут в нищете из-за безработицы
в тюрьмах десятки, сотни тысяч пролетариев. Чэз в благородно
негодовании возмущен тем, что в Гамбурге фосгенный газ прос
чился из газохранилища, удушив одиннадцать человек. Он види
в этом только «технологическое напряжение» города, снова умал
чивая, что фосген — продукт военной химии и предназначен капи
талистами для удушения миллионов пролетариев на полях буду
щих войн и баррикадах в том же Гамбурге.

Кстати, Чэз забыл к описаниям ужасов города присоединить не
сомненно известный ему факт взрыва в знаменитом Вэджвудско
военном арсенале «пацифистской» Америки, где конечно погибл
народа больше, чем при любой катастрофе в метро.

Чэз или не понимает или не хочет видеть и боится громко ска
зать, что не высокоразвитая техника служит дезорганизующим на
чалом для большого города.

Техника, поставленная на службу буржуазному государству
используемая в эксплоататорских интересах капиталиста, хищни
чески им уродуется. Законы капитализма, анархия хозяйствования
базирующаяся на погоне за сверхприбылями, — вот что лежит
основе капиталистического города и определяет собой уродство ег
техники, которая не управляется, а начинает управлять теми, кт
ее вызвал к жизни.

Испуганным воплем растерявшегося мелкого буржуа, тщетн
пытающегося найти выход в рамках капиталистической системы
звучат теории ухода от машины.

**Три «выхода»** из тупика видит Стюарт Чэз.

**Первый** «выход» — «гибельная техническая катастрофа, когд
весь гигантский организм большого города, делаясь все более пе
реполненным, беспокойным и биологически невозможным для нор
мальной человеческой жизни, взорвется сам по себе (?) и превр
тится в Помпею XX века».

**Второй,** не менее пессимистический «выход» он видит в том
что «в одно прекрасное утро стая бомбовозов появится над вер
хушками небоскребов и, иронически подсмеиваясь над бессильны
грохотом зенитных орудий, несколькими тоннами взрывчатых ве
ществ, ядовитых газов или, скажем, тифозных бацилл положи
конец нашим надеждам и страданиям».

И наконец **третий** «выход», который Чэз преподносит ка
единственно осуществимую «научную доктрину», — реформаци
города путем «давления пробудившегося общественного мнения
или установления «благодетельной диктатуры». «Ряд городов, —
поясняет свою доктрину Чэз, — может быть при помощи суровы
мер перепланирован достаточно основательно, что сделает Мегал
полис пригодным для цивилизованной жизни».

Другими словами, Чэз мечется от одной возможной катастроф
к другой и находит единственный «выход» в... реконструкции бур
жуазного города на основах «организованного капитализма».

Чэз декларирует программу «организованного» вывода из ту
пика капиталистического города. Но жалка и незадачлива судьб
носителей теории организованного капитализма. Их мечты дави
уже разбиты жизнью. Пресловутые «просперити» — это только м

ж. Таким же миражем в бесплодной пустыне фантазии выглядит и утопия Чэза о возможности планирования буржуазного города.

В самом деле, что предлагает Чэз?

«Если мы хотим пользоваться и наслаждаться городом, — пишет он, — мы должны покончить с большой долей спекуляции недвижимым имуществом. Город должен быть спланирован для жизни, его нервы защищены открытыми пространствами, обеспечены надлежащим и непрерывным наблюдением» [1].

Это только беспомощный жест. Посягнуть на спекуляцию недвижимым имуществом (земельный участок, дом, предприятие) — это значит посягнуть на частную собственность, на сверхприбыли эксплоататоров, на «святая святых» капиталистической системы.

«Необходимо действие беспощадной гражданской воли!» восклицает Чэз.

Но о какой «воле» идет речь?

Если о воле трудящихся, то она в капиталистическом мире скована системой гнета, системой бесправия и эксплоатации. Мы не сомневаемся в том, что воля пролетариата проявится в ближайший период, но формы ее выявления будут совершенно иными и, разумеется, несозвучными с тем, что предлагает благодетельный Чэз. Ведь, говоря о «беспощадной гражданской воле», он не имеет в виду пролетарской революции.

Если речь идет о «воле» нынешних хозяев «свободной» Америки, то кто из них согласится с предложением Чэза о выводе 40% своей промышленности за границы города в ущерб своему «деловому индексу?»

Разрешить эти противоречия, ясные даже для него, Чэз пытается при помощи динамита.

«Динамит должен найти широкое применение как средство для расчистки города....». Если владелец земли отказывается повиноваться, надо взорвать его при помощи динамита.

Ослепленный пафосом несбыточных мечтаний, воинствующий Дон-Кихот капитализма дошел до апогея. Он чересчур смел, потому что знает, что **это неосуществимо.** Капитализм сам никогда не

[1] Смотри книгу С. Чэза «Трагедия расточительства» и Чэза и Шлинка «Как обманывается потребитель».

подведет фугасы под твердыни частнособственнической основы своего могущества.

«Если бы капитализм мог приспособить производство не к получению максимума прибыли, а к систематическому улучшению материального положения народных масс, если бы он мог обращать прибыль не на удовлетворение прихотей паразитического класса, не на усовершенствование методов эксплоатации, не на вывоз капитала, а на систематический подъем материального положения рабочих и крестьян, то тогда не было бы кризисов. Но тогда и капитализм не был бы капитализмом» (Сталин).

Миллион сомнений терзает мистера Чэза, ибо он не верит в то что предлагает.

«Можем ли мы придать процессу развития города иное направление, ухватиться за вторую альтернативу и реформировать город, прежде чем дело дойдет до катастрофы? Логически можем, психологически, пожалуй, нет».

Утопизм ученого янки, бунтующего против собственного безобразия, постепенно переходит на довольно конкретную почву. Он предлагает «реконструкцию города» методами насилия. Чэз разоблачил себя. Его надежды — это бескрылые надежды эпигонов «организованного капитализма», перерастающего в фашизм, и «реконструкция города» по методу Чэза мыслится им как открытая форма диктатуры ничтожной кучки магнатов капитала в интересах завоевания ими сверхприбылей. «Реконструкция города» по методу Чэза мыслится не в интересах большинства его населения, а в интересах капиталистического меньшинства.

Требуя вывода значительной части промышленности из города, Чэз фактически требует вывода из него рабочего класса.

**Подальше от рабочих — вот чего хочет Чэз и вся буржуазия, которую он представляет.**

Чэз выступает против техники города потому, что им овладевает страх, потому, что он чувствует приближение часа, когда эта техника в руках пролетариата восстанет против него на баррикадах, когда газ, водопровод, метро будут завоеваны рабочим классом и обращены им против своих поработителей. Капитализм создал себе на каждом углу свои собственные капканы противоречий.

Уничтожить эти противоречия сможет не пиротехнический «динамит» Чэза, а только динамит пролетарской революции.

глава

# 3

# Пути социалистической перестройки городского хозяйства

## Против враждебных теорий „самоликвидации городов"

**Мы против** Мегалополиса, мы против сверхгорода, города-спрута, где «легкие трудящегося населения не получают достаточного количества кислорода и следствием этого является физическое и духовное понижение жизнедеятельности».

**Мы против** чрезмерной централизации жителей на карликовых площадях, расселенных в домах-тюрьмах, уродливо гонимых вверх, преграждающих доступ воздуху и естественному свету.

**Мы против** Мегалополиса, буржуазного города — гигантской фабрики выкачивания сверхприбылей, дополнительно высасывающего из рабочего последние соки, не выжатые прессом капиталистического предприятия.

**Мы против** Мегалополиса, но мы за использование всего того, что есть передового в технике городского хозяйства за границей для благоустройства наших городов. Мы не будем иметь того типа роста и развития, который характерен для капиталистических городов-гигантов — Нью-Йорка, Лондона и др. с их чрезмерной концентрацией на небольших участках масс населения» (Каганович).

**Мы за большой город, вооруженный передовой техникой, подчиненной и управляемой в интересах трудящихся; за город, развивающийся по научному плану, максимально удовлетворяющий растущие культурно-бытовые запросы рабочего — хозяина страны строящегося социализма.**

В буржуазных странах рабочий строил город в интересах своего поработителя — капиталиста. В нашей стране рабочий строит и реконструирует город в своих собственных интересах. В наших социалистических условиях Мегалополис невозможен.

Но значит ли это, что мы за раздробление и уничтожение современного города, в котором рабочий начал чувствовать себя классом, где создавалось и развивалось его классовое мировоззрение?

«Большие города — очаги рабочего движения: в них рабочие впервые стали задумываться над своим положением и бороться против него, в них зародились рабочие союзы, чартизм и социализм. Большие города придали болезни социального тела, носившей в деревне хронический характер, острую

форму и тем вскрыли как ее истинную сущность, так и сп
соб ее излечения. Без больших городов и их ускоряюще
влияния на повышение общего уровня развития рабоч
не подвинулись бы настолько вперед, как теперь. К тому я
они порвали последнюю нить патриархальных отношений м
жду рабочим и работодателем, чему содействовала така
крупная промышленность путем увеличения числа рабочи
находящихся в зависимости от одного буржуа. Буржуазия
это плачется конечно, и она права, ибо при прежних отн
шениях она была обеспечена от возмущения рабочи
(Энгельс).

Таково значение большого города в капиталистических усл
виях революционного движения рабочего класса.

Большой город сыграл исключительную роль в момент, ког
пролетариат России на баррикадах Октября решал с оружием
руках судьбы социалистической революции. Большой город
очаг рабочего движения — повел за собой широчайшие массы тр
дового крестьянства на борьбу за коммунизм. На сегодняшн
этапе нашего развития классовой борьбы город также выполня
величайшую историческую миссию социалистического преобра
вания нашей страны.

«Нечего и доказывать, что болтовня об отмирании, р
укрупнении и самоликвидации городов — нелепость. Боль
того, она политически вредна. Это все равно, что практи
ски ставить теперь вопрос об отмирании и ликвидации го
дарства. Здесь, безусловно, есть известная аналогия. Хор
был бы тот большевик и революционер, который поставил
уже теперь вопрос об отмирании и ликвидации пролетарско
государства! Мы знаем, что придет время, когда государст
отомрет, но сегодня мы его укрепляем, сегодня мы конц
трируем в единый кулак все силы пролетарского государст
для борьбы с окружающими нас классовыми врагами, т
более, что в отношении городов вовсе не стоит вопрос об
отмирании, как он стоит в отношении государства. Мы ид
к ликвидации противоположности между городом и дерев
не на основе ликвидации городов, а на основе их видоиз
нения и социалистической переделки деревни и подъема
до уровня передовой городской культуры» (Каганович).

Болтовня об отмирании, разукрупнении и самоликвидации городов, о которой говорил в своем докладе на пленуме ЦК ВКП(б) т. Каганович, еще жива, имеет свои социальные корни, являет собою определенное выражение классовой борьбы в стране. Бесславные носители «идеи» самоликвидации городов, вопреки всему ходу социалистического строительства, утверждают, что происходит разложение города, что город гибнет, что не только Москва, но и новые социалистические города, строящиеся нами, будут разорены в ближайшие пять-десять лет, что сооружение метрополитена в Москве — антисоциальное явление, что якобы дезурбанизм [1] — неизбежный объективный процесс. Таково утверждение, например, одного из представителей этих взглядов — Охитовича.

Что же предлагают дезурбанисты взамен города?

Внегородское, безгородское, децентрическое расселение. Такое расселение людей, в котором «на место принудительной близости людей в городских условиях (будет) максимальная отдаленность зданий друг от друга». Другими словами, они предлагают взамен города как «силы исторического движения» (Маркс) строить карликовые поселочки с мещанскими скворечнями (на место городских квартир — отдельные строения, особнячки), изолированные от «центров энергии и культуры» (Ленин), покрыть страну сыпью разобщенных, мелких домиков. Архиреакционные представители мирового мещанства, к которым по справедливости, бесспорно, надо приплюсовать германского архитектора Бруно Таута, проповедуют в вопросах людского расселения ультра-индивидуализм.

Эти установки, как краеугольные камни, лежат в основах наших «отечественных» сторонников ликвидации городов. Можно перечислить проекты архитекторов Циммера, М. Гинзбурга, рекомендующих в качестве «наилучшего дома» для жилья мещанские клетушки с отдельными крылечками и в качестве «наилучшего» поселения мелкое индивидуальное хозяйство.

Идейные карлики, предлагающие строить карликовые «города», противопоставляющие социалистической реконструкции городов их ликвидацию, выступают сторонниками мелкособственнической разобщенной жизни. В переводе на политический язык, в наших конкретных условиях, эти взгляды выражают собою тенденции классово враждебных сил, тенденции кулака, которому ненавистен

[1] Дезурбанизм — это насквозь буржуазная теория уничтожения города.

наш город. Эти взгляды приводят к правооппортунистическо практике, выражающейся в торможении хода социалистическо реконструкции городов, в создании разрыва между темпами пр мышленного строительства и темпами развития городского и особенности жилищного хозяйства, в игнорировании культурно-б товых запросов рабочего класса, а в целом — к задержке темп социалистической индустриализации.

## Реакционные проекты левацких прожектеров

Эти правооппортунистические взгляды и практика получа подкрепление со стороны левацких фантастов и прожектеров, я ляющихся, так же как и правые, рупорами классово враждебн элементов страны.

В истерическом нетерпении леваки делают авантюрный скач через промежуточные формы, требуя отказа от реконструкции с рых городов и немедленного построения взамен их особых нов городов и организации быта на началах полного обобществлени совершенно не понимая, во-первых, что **«наш город стал социа стическим с момента Октябрьской революции»** (Каганович) и, в вторых, что полное обобществление быта возможно лишь на оп деленной стадии развития производительных сил страны пу последовательной и упорной работы в области коммунистическо воспитания масс.

Требования леваков в лице того же Сабсовича, требования, по хваченные вредителями[1], заключались по существу в том, что средства, идущие на индустриализацию, которая только и созд действительные материальные предпосылки для коренной пе делки быта, перекачать в строительство фантастических город

«Времени для переходного периода у нас нет, — с апло бом политического невежды поучает Сабсович. — История

[1] Вредитель-меньшевик Базаров, участвуя в дискуссии о социалисти ских городах в Госплане (в 1929 г.), доказывал, что якобы в нашей э номике созрели все условия для немедленного осуществления развернут принципов социалистического быта, и в связи с этим предлагал основ капиталовложения переключить с индустрии на строительство и пере нировку городов.

Нетрудно заметить, что Базаровым, Рамзиным и другим вредите точка зрения Сабсовича была очень на руку, так как она отвечала дейст тельным стремлениям наших врагов сорвать индустриализацию, максим но омертвить капиталы.

отпустила нам времени для опытов, для продолжительного изучения, для того, чтобы ограничиться показательными городами. Поэтому мы должны к этому делу приступить сразу».

Если принять абсурдную программу действий Сабсовича, мы лжны фактически разрушить существующие города и на место воздвигнуть новые, с домами на две-три тысячи человек, го-да, где принудительным порядком вводится стопроцентная кол-ктивизация быта. По его мнению, все городское население в ад-нистративном порядке вселяется в дома-коммуны, где «не дол-о быть отдельных квартир с кухнями, кладовыми и прочими способлениями для индивидуального домашнего хозяйства, так к обслуживание бытовых нужд всех трудящихся будет полно-ью обобществлено. Они также не должны заключать в себе поме-ния для обособленной жизни каждой отдельной семьи. Каждый удящийся в таком доме должен иметь отдельную небольшую мнату для спанья. Никаких комнат для общего проживания в х мужа и жены быть не должно. Вопрос о совместном житель-е детей на одной площади с родителями может быть решен лько отрицательно» [1].

Если бы мы сейчас попытались, отвлекаясь от нашей действи-льности, провести стопроцентную коллективизацию быта, это по-о бы к «жесточайшей дискредитации самой идеи коллективи-ции быта» и вместо улучшения неминуемо ухудшило бы льтурно-бытовое положение трудящихся.

Лучшим доказательством нелепости и полнейшей несостоятель-сти Сабсовичей и К° является известная, вредительская по су-ству практика их «идей», которую они кое-где, к сожалению, тащили в жизнь: в «новом Харькове», расположенном вокруг ТЗ, в четырехэтажных домах для семейных не оказалось... ку-ь. Рабочие вынуждены готовить на примусах в коридорах или жилых помещениях.

В рабочем городке Ярославского Резино-химического комбината строено 80 подобных домов, и так как фабрика-кухня, которая ведет реальную базу под коллективное питание всего города, по

---

[1] Явно неправильной, перепевающей псевдолевые, а по существу боко реакционные «прожекты» Сабсовича, является также формулировка Н. Мещерякова в его статье «Город будущего», помещенной в БСЭ. той статье Мещеряковым рекомендовалось: «Во вновь строящихся те-ь домах не должны создаваться индивидуальные кухни, прачечные ...» (БСЭ, т. XVIII, стр. 120).

плану будет сооружена лишь в будущем году, то жители домов в
нуждены свое жилье превращать в кухню.

Несостоятельные, бредовые, реакционные претензии лева
опорочивали и опорочивают генеральную линию партии, котор
единственно правильно преобразует экономику и быт на социа
стических началах.

Социалистическая реконструкция нашей экономики, прово
мая на основе генеральной линии партии, создает могучие мате
альные предпосылки для развития коллективных, социалисти
ских форм быта.

Из года в год растет сеть общественных столовых и фабр
кухонь, множится число яслей, детских садов, общественных
чечных.

Общественным питанием будет охвачено в конце пятиле
70% всех рабочих, а их семейства — до 50%. Вместо 800 ты
блюд в 1925—1927 гг. и 2½ млн. блюд в 1930 г. в 1932 г. бу
отпущено 50 млн. блюд.

Намечается огромное строительство яслей, что, несомненно,
влечет за собой большой сдвиг в деле раскрепощения женщ
По РСФСР предполагается в 1932 г. увеличить число мест в яс
на 184 тыс. с возможностью охвата ими 276 тыс. детей, по Мос
охват детей яслями возрастет на 78 тыс. детей. На ясельное с
ительство РСФСР предполагается израсходовать за счет центр
ных ассигнований 33 млн. руб. Кроме того отпускаются значит
ные суммы за счет ассигнований кооперации.

Клевета леваков в вопросах переустройства быта выглядит
«идейный» мусор. Партия и пролетарская общественность от
и жестоко отметают в сторону этот «идейный» мусор, который
чего, кроме вреда, делу социалистической перестройки быта
нести не может.

Упрямо отстаивавший свои вредоносные взгляды Сабсович
не менее продолжает свои выпады, пытаясь опорочить линию
тии. Пользуясь либеральными услугами одной из централь
газет, Сабсович публикует статью, в которой контрабандой п
скивает меньшевистско-троцкистскую клевету об ухудшении
вого положения рабочего класса нашей страны за последние
Для каждого пролетария видны неоспоримые успехи Страны
тов по улучшению материально-бытового положения трудящ
масс.

«В новое жилстроительство за последние 5 лет было вложено по всему СССР свыше 1½ млрд. руб. и выстроено около 30 млн. кв. м. жилплощади. Вселено в эти новые жилища до 1931 г. около 1 млн. рабочих семей, а в одном 1931 г. вселено 600 тыс. рабочих семей. Значительно увеличена трамвайная, водопроводная и канализационная сеть как в старых городах, так и в новых. Заново проведены трамвайные линии в таких городах, как Баку, Минск, Сталинград, Пермь и др. Почти все расширение трамвайной, водопроводной и канализационной сети приходится на рабочие районы. При всей недостаточности этого строительства для удовлетворения растущих потребностей рабочих и трудящихся масс пусть буржуазные клеветники найдут хоть одну страну в Европе, где бы таким широким фронтом разворачивалось жилстроительство за последние пять лет. За эти годы произведена перестройка ряда городов, как Баку, Грозный, Сталинград, Новосибирск, Нижний-Новгород и т. д. Больше того, мы уже имеем целый ряд городов, заново построенных, как Магнитогорск, Днепрострой, Кузнецк, Дзержинск и др.» (Каганович).

Для чего же понадобилось Сабсовичу, выступая под видом конкретного критика определенных, пусть даже больших недостатков в жилищном строительстве прошлого года, возводить на партию злобное обвинение? Чтобы воскресить и снова предложить партии свой авантюрный проект, растоптанный и отброшенный жизнью. Старательно маскируясь, фальсифицируя действительность, он между строк хочет реабилитировать перед советской общественностью «правильность» своих глубоко реакционных прожектов и «доказать», что партия, отвергнув их, была неправа.

глава

4

# Дело реконструкции городов — дело всего ленинского комсомола

## Превратим Москву в образцовую социалистическую столицу

Миллиардные вложения в городское жилищное и коммунальное строительство в текущем году предъявляют громадные требования комсомолу как помощнику партии. Основная часть этих капитальных вложений будет сосредоточена в Москве, Ленинграде, угольно-металлургических районах и новых промышленных центрах.

Дело реконструкции городов — дело всего ленинского комсомола. В ней, как и в индустриализации нашей страны, он должен быть ударной бригадой, руководимой партией.

Москва — красная столица Советского союза — за годы революции значительно укрепила свое городское хозяйство. Только за последние 5 лет построено в Москве 5 тыс. новых домов с общей площадью свыше 2 млн. кв. м. В эти дома вселено около полумиллиона человек, в том числе 70% рабочих. Выросли новые рабочие городки: Дубровка, Дангауэровка, Усачевка, Трехгорка, Малые Кочки и др. Увеличилась трамвайная сеть (с 262 км. в 1913 г. до 422 км.). Водопроводная сеть увеличилась с 537 до 805 км. с подачей воды до 27 млн. ведер в сутки вместо 8,5 млн. до революции. Значительно увеличилось социально-культурное обслуживание рабочих и трудящихся Москвы.

Однако, как отмечал июньский пленум ЦК ВКП(б),

**«имеющиеся достижения в области городского хозяйства не удовлетворяют гигантски возросших бытовых нужд и потребностей трудящихся масс такого многонаселенного столичного центра, как Москва... отстают от роста рабочего и трудящегося населения столицы и его потребностей. Дальнейшее развитие и реконструкция московской промышленности, развертывание бурными темпами новых отраслей производства и расширение культурных учреждений вызвали в последние годы громадный рост требований, предъявляемых городскому хозяйству».**

Партия поставила задачу — превратить Москву, социалистическую столицу пролетарского государства, в образцовый город. И Москва сейчас, на наших глазах, невиданными темпами меняет свой облик. Изменилась внешность площадей и улиц. Произведен ремонт домов. Осуществляется огромная жилищная программа.

Сносятся старые халупы и целые кварталы (например, Охотный ряд), безобразившие город. Производятся гигантские сооружения: дворец советов на месте самодержавной святыни — храма Христа спасителя, метро, дом книги, грандиозный дом радио, дом искусства, дворец рабочей молодежи... Начата такая работа, выполнение которой по плечу лишь в условиях социалистической системы хозяйства: соединение Москва-реки с Волгой и превращение Москвы в судоходный морской порт.

Реконструкция Москвы — дело чести всей московской общественности, в том числе и комсомола.

Вопросы городского хозяйства, как это отмечал ЦК ВЛКСМ, заняли значительное место в работе московской городской организации комсомола. Об этом свидетельствует проведенная работа по обеспечению Москвы топливом, по ремонту домов, дорог, по очистке улиц.

В деле озеленения Москвы комсомолом проделана огромная работа. Из 120 тыс. человек, участвовавших в зеленых посадках, было более 65 тыс. комсомольцев и 25 тыс. пионеров, при чем комсомольская организация была основным организатором выполнения плана зеленых насаждений.

В кампании по ремонту домов участвовало свыше 5 тыс. комсомольцев. Комсомольцы помогали в составлении смет и проведении учета. Специальными комсомольскими бригадами было изыскано значительное количество строительных материалов (железо, кирпич, трубы, известь и т. п.). Около 700 комсомольцев было мобилизовано как квалифицированная рабочая сила в ремонтные бригады для ремонта домов, после работы в производстве.

Помощь комсомола в дорожном строительстве Москвы выразилась в мобилизации 250 комсомольцев для постоянной работы на дорогах и в организации субботников в помощь строительству дорог.

Всего на субботниках участвовало свыше 2 000 комсомольцев.

На городской железной дороге занято 2 312 комсомольцев. 8 тыс. комсомольцев работали на постройке трамвайной ветки на Филях. На ряду с общей борьбой за улучшение работы городского трамвая комсомол Москвы уделяет особое внимание работе комсомольских линий. Всего комсомольских линий в Москве 14. Вот примеры их работы:

**10-я комсомольская линия повысила выполнение плана с 87% до 90,5%**

**20-я комсомольская линия повысила выполнение плана с 81% до 88%**

**39-я комсомольская линия повысила выполнение плана с 72% до 85%**

Слабым местом в работе комсомола Москвы в городском хозяйстве является недостаточность мероприятий и внимания к вопросам реконструкции городского хозяйства, а именно: строительство метрополитена, канала Волго-Москва, теплоэлектроцентралей. эту работу комсомол еще должным образом не включился.

ЦК ВЛКСМ отмечал, что фронт комсомольской работы по реконструкции городского хозяйства еще не охватил таких крупнейших и решающих участков, какими являются жилищное строительство, организация работы в домах, водопровод и ряд других.

А организаторско-хозяйственная роль комсомола, проникновение его в существо конкретных вопросов коммунального хозяйства особенно освоение крупнейших вопросов реконструкции (разрешение проблемы воды, теплофикация, метрополитен, электрическая железная дорога и др.) еще явно недостаточны.

На ряду с дальнейшим усилением работы по решению текущих задач коммунального хозяйства (замощение улиц, снабжение топливом, ремонт домов) комсомольская организация Москвы должна владеть основными проблемами реконструкции городского хозяйства, какими являются:

а) изменение структуры потребления топлива в сторону освобождения от дальнепривозного топлива за счет большего внедрения подмосковного угля и торфа, развития теплофикации и газификации;

б) массовая проработка и популяризация проекта метрополитена, строительство железных дорог в центральной части города;

в) строительство общего коллектора для помещения в нем всех подземных сооружений;

г) план соединения Москва-реки с Волгой;

д) обсуждение перспективного плана строительства г. Москвы.

Комсомол Москвы должен развернутым фронтом выступить на выполнение плана текущего года по городскому хозяйству.

Не нужно забывать, что программа этого года значительно шир и сложнее прошлогодней. Не надо забывать, что в этом году прак тически развертывается строительство метро, глубокого железнодо рожного ввода, первая очередь строительства канала Волго-Москва дворца советов, теплоэлектроцентралей, новое трамвайное строи тельство.

Контрольные цифры народного хозяйства Москвы на 1932 го составляют **522 075 тыс. руб.** В коммунальное строительств Москвы вкладывается 250 млн. руб. На жилищное строительств Москва получает 150 млн. руб., по сравнению с прошлым годо увеличение в три с половиной раза. Вложения в городскую про мышленность, подчиненную Моссовету, утверждены в 27 млн. руб 82 млн. руб. вкладываются в трамвайное и автобусное хозяйств а также на приобретение новых такси. Водоканализация получае 57 млн. руб. Московский метрополитен получает в 1932 г. 40 мл руб. На дорожное и мостовое строительство и на устройство водо стоков затрачивается 34,5 млн. руб.

В 1932 г. колоссально возрастают капиталовложения в куль турно-бытовое строительство Москвы. В дело здравоохранения бу дет вложено вместо 7 млн., затраченных в прошлом году 21 200 тыс. руб. На санитарные мероприятия—строительство новы бань, прачечных, очистку города, на озеленение и т. д. — отпу скается 19,5 млн. руб. На наружное освещение вкладывается 2 700 тыс. руб. и на строительство газового завода — 5 млн. руб

Вложения в культурное строительство — массовое просвещени театры, кино, парк культуры и отдыха и т. д. — составляют окол 24 млн. руб.

В 1932 г. на расширение трамвайного хозяйства и улучшени перевозки населения Москвы затрачивается 66 млн. — на 27 мл больше, чем в прошлом году. В течение года Москва получит свыш 800 новых пассажирских вагонов. За год будет построено 20 новы трамвайных линий.

Во вторую пятилетку красная столица в значительной ме вступит с новым лицом, оставив далеко позади убогий и некуль турный уровень дореволюционной, купеческой Москвы, грязно

**Лицо новой Москвы. До революции на этом месте стояли хибарки. Сейчас это благоустроенный рабочий район столицы, именуемый Ленинской слободой.**

города «сорока сороков», охотнорядцев и кривоколенных переулков.

## Город Ленина сделать образцовым

Вслед за Москвой вступила в полосу развернутой реконструкции другая пролетарская столица, колыбель Октябрьской революции — Ленинград. Волею партии Ленинград так же, как и Москва, должен превратиться в образцовый социалистический город.

Бытовые условия питерских рабочих, как и рабочих всех иных городов, являлись иллюстрацией к словам Энгельса о системе эксплоатации и обстановке жизни, в которую ввергает капитализм рабочий класс.

«Их (рабочих) привлекают в крупные города, где они дышат атмосферой худшей, чем в их родной деревне. Их направляют в кварталы, которые вследствие распланировки хуже вентилируются, чем все остальные. Их лишают всех средств содержать в чистоте свои жилища; их лишают воды, прокладывая водопроводные трубы только за деньги, и настолько загрязняют реки, что пользоваться ими в целях чистоты совершенно невозможно; их заставляют выкидывать тут же, на улице, всякие отбросы, сор, выливать всю грязную воду и часто самые отвратительные нечистоты и навоз, так как им не дают никакой возможности освободиться от них как-нибудь иначе; их заставляют таким образом самих заражать свои собственные квартиры. Но этого еще мало. На головы бедняков сыплются всевозможные злоключения. Население городов вообще слишком скученно, но рабочих заставляют жить еще теснее. Мало того, что их заставляют дышать испорченным воздухом на улице,—их набивают еще дюжинами в одну комнату, так что воздух, которым они дышат ночью, становится совершенно невозможным. Им дают сырые квартиры, подвалы, куда вода проникает сверху. Для них строят дома так, что испорченный воздух не вытягивается и не заменяется хорошим» [1].

В самом деле, жизнь петербургских рабочих даже с точки зрения... медицинской полиции (!) выглядела так:

«Прибывшие рабочие Спасской части расквартировались в 504 угловых квартирах, в которых было 10 358 жильцов».

«Во всех угловых квартирах Нарвской части квартир всего 1 391 — живет 15 647 человек».

«Год от году по Обводному каналу устраиваются все новые и новые заводы и фабрики, требующие тысяч рабочих. В виду этого по всей прилегающей местности скопилось столько рабочего люда, что теснота в домах переходит всякие вероятия. Чердаки и подвалы и вообще множество квар-

[1] Ф. Энгельс, Положение рабочего класса в Англии.

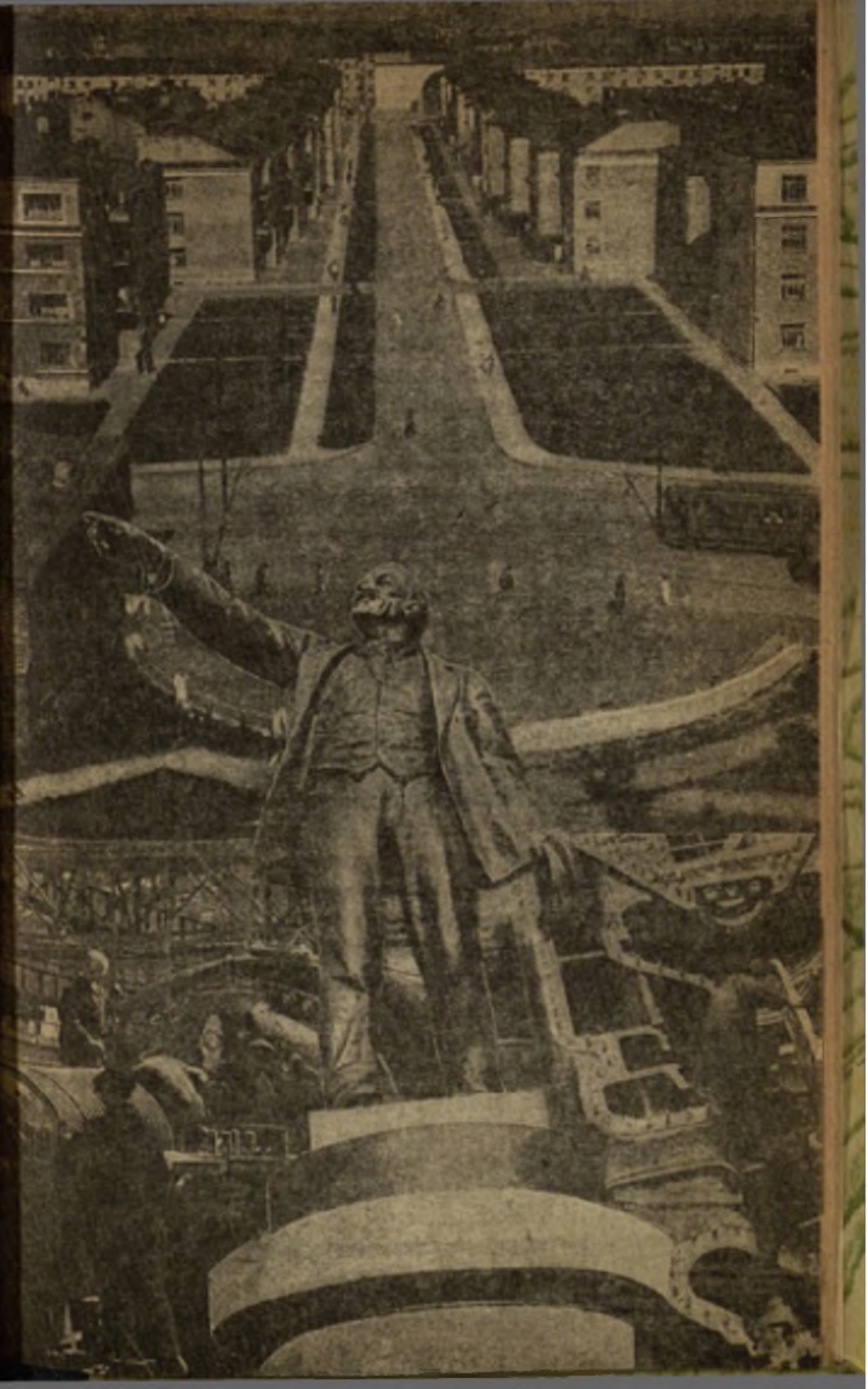

тир заняты угловыми жильцами, число последних доходит до десятков тысяч в 600 угловых квартирах».

«Окна в этих квартирах зацотевшие и грязные от насевшей пыли и копоти. Подоконники постоянно мокры от стекающей с окон влаги. На полу и подоконниках валяются всякий хлам и остатки пищи. Стены обиты в большинстве случаев изодранными обоями, испещренными узорами от раздавленных клопов. В одной комнате живет по нескольку семей, стоят 6-7 кроватей» («Город Санкт-Петербург с точки зрения медицинской полиции», 1897 г.).

Последующие двадцать лет не изменили положения:

«Рабочее население городов размещалось главным образом в однокомнатных квартирах, подвалах, полуподвалах и коечно-каморочных помещениях с угловым распределением жилой площади. В Петербурге в 1912 г. количество угловых жильцов достигло 150 тыс. человек, в подвалах ютилось 63 тыс. человек, на площади в 1-2 кв. м. на человека.

По официальным данным бывшей городской санитарной комиссии за 1910 г. рабочие водники жили в ассенизационных баржах, предназначенных для перевозки нечистот в море» [1].

Только революция изменила коренным образом жилищные условия и быт питерского пролетариата. Только революция создала условия, при которых стираются сейчас грани между благоустройством центра и окраин.

Выборгская сторона, Нарвская застава не могут уже называться окраинами в совершенном понимании этого слова. И все же темпы развития городского хозяйства Ленинграда значительно отстают от все возрастающих требований социалистического переустройства нашей страны. Ликвидацию этого отставания намечает программа реконструкции города Ленина, намеченная партией и осуществляемая сейчас.

Для комсомола Ленинграда реконструкция города должна стать таким же боевым фронтом работы, как и выполнение производственных планов.

Понять всю грандиозность программы борьбы за реконструкцию Ленинграда можно из следующих данных.

[1] Материалы о состоянии коммунального и жилищного хозяйства в СССР, 1931 г., стр. 12.

**По Ленинграду должно быть осуществлено в этом году:**

**Постройка** 1 200 тыс. кв. м. новой жилплощади — в 6 раз больше, чем было построено в прошедшем году. Такой прирост обеспечит новой жилплощадью 150 тыс. человек при норме 8 кв. м. на человека.

**Строительство** крупнейшего в СССР Васильеостровского дома культуры. Развертывание строительства гигантского парка культуры и отдыха на Елагином, Каменном, Петровском и Крестовском островах.

**Увеличение мощности** главной водопроводной станции на 90 тыс. куб. м. суточной подачи воды. Прокладка 89 км. новой водопроводной сети — в 4 раза больше водопроводных работ, чем в 1931 г. Постройка пяти больших бань с пропускной способностью по 400 человек каждая.

**Постройка** трех гигантских банно-прачечных комбинатов.

**Прокладка** 17 трамвайных линий и 55 км. новых трамвайных путей.

**Окончание строительства** главных трамвайных мастерских.

**Введение в эксплоатацию** новых 1 275 грузовых автомашин, 770 легковых автомашин, 370 автобусов, 500 такси.

**Восстановление** внутригородского водного транспорта, пуск по Неве, Фонтанке, Мойке и другим рекам и каналам города 40 пассажирских катеров.

**Замощение** 450 тыс. кв. м. усовершенствованных мостовых (диабаз, торцы, асфальтобетон) против 110 тыс. кв. м. в 1931 г.

**Сооружение** усовершенствованной набережной правого берега Невы и Обводного канала протяжением в 6 км.

**Начало строительства** большого моста через Неву.

**Озеленение** 400 тыс. кв. м. и насаждение деревьев на протяжении 25 км. улиц. (В старом Петербурге было всего 675 тыс. кв. м. зеленых насаждений общественного пользования.)

Комсомольская организация Ленинграда горячо откликнулась на постановление ЦК партии и СНК СССР о реконструкции коммунального хозяйства Ленинграда.

Вопрос о культурно-бытовой работе и участии комсомола в де превращения Ленинграда в образцовый город специально был по ставлен на комсомольских конференциях. Вопросу об участи комсомола в коммунальном хозяйстве была посвящена перва городская конференция ВЛКСМ.

**Комсомол завода им. Карла Маркса** обязался дать коммунальному хозяйству Ленинграда 800 тонн чугунного литья и изгото вить асфальторазливочную машину.

**Комсомол завода «Красная заря»** взял под свое наблюдени постройку автоматической телефонной станции Выборгского район и еще двух районных телефонных станций — на Некрасовско улице и в Октябрьском районе.

**«Красный путиловец»** должен в 1932 г. выпустить для Ленинграда 450 трамвайных вагонов. Заводской комсомол выдвину встречную цифру: вместо 450 дать 500 вагонов. Предложение ком сомольцев поддержано заводскими организациями.

**Комсомольская организация торгового порта** развернула работ по превращению городка портовых рабочих в образцовый.

**В поселке Б. Щемиловка коллектив ВЛКСМ стройучастка** в ответ на обращение ЦК и СНК выступил инициатором встреч ного плана в 110 квартир вместо 100, намеченных раньше по плану.

**Комсомольские организации заводов Василеостровского района** взяли под свое шефство заказы городского хозяйства.

**Коллектив ВЛКСМ фабрики «Пролетарская победа» № 1** поста вил перед собой задачу — превратить Ломаную улицу из узкой и грязной в прямую, благоустроенную улицу.

В Выборгском районе ряд предприятий прикрепляется к строительству банно-прачечного комбината.

Подобных образцов участия комсомольцев в деле реконструкции города можно привести еще сотни. Задача ленинградского комсомола сейчас — не ограничиваться первыми достижениями, распространить свою энергию и оперативное воздействие на все узловые участки социалистической реконструкции Ленинграда.

## О ликвидации противоположности между городом и деревней

Вступление нашей страны в период социализма создает фу дамент для последовательного уничтожения противоположнос между городом и деревней, для нового расселения трудящихся н социалистических началах.

В недавно вышедшей книжке Н. Мещерякова **«О социалис ческих городах»** мы встречаемся с некоторым непониманием пут осуществления этого процесса. Тов. Мещеряков в основе правильн критикует реакционные, отражающие кулацко-чаяновские иде взгляды дезурбанистов, выступающих за разрушение городов, оц нивая точку зрения дезурбанистов как глубоко ошибочную, ут пическую, реакционную. В то же время он сам допускает бесспор ную ошибку, когда утверждает, что «противоречие города и деревн может разрешиться не победой того или другого из этих видо поселения» (стр. 73), что «уничтожения противоположности во можно достигнуть только путем уничтожения того и другого вид поселения» (стр. 39).

Другими словами, по мнению Мещерякова, уничтожение проти воположности может разрешиться в результате ликвидации и гор да и деревни.

Такая формулировка находится в явном противоречии с пр дельно четкой и ясной формулировкой, которую дал т. Каганови на июньском пленуме ЦК ВКП(б):

> **«Мы идем к ликвидации противопоположности между горо дом и деревней не на основе ликвидации городов, а на основе их видоизменения и социалистической переделки деревни подъема ее до уровня передовой городской культуры».**

Ликвидация противоположности между городом и деревне «соединение города и деревни в одно целое» (Энгельс), «новое ра селение человечества» (Ленин) не означает ликвидации городов пр социализме. Даже при уничтоженных уже противоположностя между городом и деревней людские поселения будут связаны с пр изводственными комбинатами и конечно по типу своему буду ближе к реконструируемому нами и строящемуся в наших усл виях социалистическому городу, чем к современной деревне.

Социалистическая реконструкция Москвы, Ленинграда и дру гих промышленных городов, органически связанная с индустриали

щей страны, является выражением генерального пути, по кото-му должны итти и идут удовлетворение материально-культурных просов рабочего класса, последовательная перестройка его быта социалистических началах и устранение противоположности жду городом и деревней.

Строительство новых городов вокруг новых индустриальных и рарных центров являет собой начало осуществления ленинского инципа о новом расселении трудящегося человечества **«с уничжением как деревенской заброшенности, оторванности от мира, ичалости, так и противоестественного скопления гигантских масс больших городах»** (Ленин, из статьи «Карл Маркс»).

Что это именно так, свидетельствуют тенденции, вкладываемые ми в планировку и стиль созидаемых социалистических городов.

Вот на расстоянии семи километров от Харькова, на безлюдном це два года тому назад Лосевском пустыре, возник вокруг трак-рного гиганта город **Новый Харьков.** В практике его строи-льства встречались проявления как правого оппортунизма, стре-вшегося затормозить стройку города и коммунальных учрежде-ий, так и левацких настроений, выявившихся в планировке зда-ий. Только в результате непримиримой борьбы на два фронта ырисовались сейчас контуры подлинно социалистического города.

Шести- и четырехэтажные дома распределены на городской лощадке таким образом, чтобы к каждому дому имелся полный оступ солнца и чистого воздуха. На больших площадях перед омами разбиваются сады и скверы. Учтена близость города: Новый Харьков разбит в такой стороне, что преобладающие етры дуют по направлению от города к ХТЗ, не допуская при-ока к жилым помещениям дыма и вредных газов. Помимо этого авод от города будет отделен густыми «баррикадами» бульваров.

Строится теплоэлектроцентраль. В каждой квартире — ванна. Круглые сутки к услугам живущих горячая и холодная вода.

Возводятся специальные дома для детских яслей и коллектив-ого воспитания детей более старшего возраста. Таких двухэтаж-ых, специально оборудованных домов будет построено (на 5 тыс. чел. населения) двенадцать, с расчетом на обслуживание 500 детей. Кроме того при самом заводе строится дом-ясли для ебят.

Создаются фабрика-кухня с суточной производительностью в 500 тыс. блюд и при домах три столовые-распределители с рас-

четом на охват ими в дальнейшем всех жителей. При столов будут комнаты отдыха, читальни, библиотеки и т. п.

На каждые 3 000 жителей сооружается механизированная пр чечная. Культурный сектор включает в себя строительство огро ного районного клуба, вмещающего 2 000 человек. В клубе буд два зрительных зала — один на 1 000 человек, другой на 400 чел век. Разбивается парк культуры и отдыха. Во вторую пятилетк предусматривается стройка дворца культуры, оперного театр детского клуба, дворца физкультуры, музея, питомников и ора жерей, радиотеатра, специальной площади для собраний, праз неств и карнавалов. Строится кинотеатр на 1 200 человек. Гор будет иметь свой больничный поселок, телефонную станцию н 3 000 абонентов, свою почту, телеграф, сеть парикмахерских, м газины, бани, пожарное депо, трампарк, вокзал, крематорий. Не нужды добавлять, что все дети города будут обучаться в семиле ках. Одна ФЗС уже построена: на очереди — тракторный институ

Таковы очертания уже существующего и развивающегос нового города. Когда-то великие утописты вне связи с объектив ным развитием производительных сил человечества грезили о фор мах населения будущего идеального общества, о создании «фала стер» (Фурье), коммунистических общин (Оуэн), «осмазий» (Ба расс д'Алле). Их грезы остались лишь уделом сказочных мечтани немыслимых в реальном своем воплощении, ибо не филантроп ческие надклассовые стремления к основанию «царства разума вечной справедливости» при помощи «человеколюбия буржуазны сердец и кошельков» (Маркс и Энгельс) способны видоизменит мир. Видоизменить мир, создать новые условия жизни и быт трудящихся может лишь пролетариат, на основе своей диктатур успешно строящий социализм в одной шестой части мира. И на чавшееся «новое расселение человечества», создание новых, социа листических городов — одно из реальных доказательств наше социалистической стройки.

## Развитию городского хозяйства — большевистские темпы

Городское хозяйство нашей страны неотделимо от развити всего народного хозяйства. Партия поставила на данном этапе бо вую, первостепенной важности задачу — привести темпы развити

родского хозяйства (особенно жилищного) в соответствие с тем-
ми промышленного строительства. Отставание на этом участке—
епятствие для дальнейшего развития социалистического хозяй-
ва, тормоз развертывания культурной революции.

Величественная картина развития нашей страны открывается
второй социалистической пятилетке. То, о чем веками мечтали
чшие умы человечества, встает сейчас перед нами как конкрет-
я, реальная задача. Всем ходом нашего развития, завершением
строения фундамента социалистической экономики мы вплот-
ю подошли к возведению здания социализма.

**«XVII конференция ВКП(б) считает, что огромные природ-
ные богатства страны, большевистские темпы социалистиче-
ского строительства, растущая активность широких масс ра-
бочих и колхозников и правильная линия партии полностью
обеспечивают такое развертывание производительных сил со-
циалистического хозяйства во втором пятилетии, на основе
которого будут окончательно ликвидированы капиталистиче-
ские элементы в СССР. Конференция считает, что основной
политической задачей второй пятилетки является окончи-
тельная ликвидация капиталистических элементов и классов
вообще, полное уничтожение причин, порождающих классо-
вые различия и эксплоатацию, и преодоление пережитков ка-
питализма в экономике и сознании людей, превращение всего
трудящегося населения страны в сознательных и активных
строителей бесклассового, социалистического общества».**

Построение бесклассового, социалистического общества, ликви-
ация классов и преодоление капиталистических пережитков в эко-
мике и сознании людей, создание условий для полного устране-
я противоположности между городом и деревней, мощный подъем
атериального и культурного уровня трудящихся предопределяют
ути развития социалистических городов во втором пятилетии.

Завершение реконструкции всего народного хозяйства, огром-
ое развитие индустриального строительства, возникновение десят-
ов новых промышленных и индустриально-аграрных очагов вы-
ут значительный рост городского населения — с 35 млн. в
932 г. до 50 млн. в 1937 г. 15 млн. новых городских жителей за
ятилетие — это 30 новых городов размера Харькова, Киева, Свердл-
вска, Одессы с населением до 500 тыс. человек в каждом, т. е.
ких городов, каких у нас сейчас насчитываются единицы.

Никогда, ни в одной стране, ни на одном этапе истории че вечества не было такого могучего развития.

Характерным для второго пятилетия будет образование и р витие так называемых «агрогородов», создающихся на базе кр ных агроиндустриальных центров.

Во второй пятилетке мы должны создать условия для поли ликвидации противоположности между городом и деревней. Вы стающие на этой основе новые «деревенские» поселения (охват вающие, по наметкам Госплана, свыше 8 млн. населения) бу такого рода социалистическими поселениями, которые, являясь производственному признаку аграрными («деревнями» по стар терминологии), по своему облику станут все ближе и ближе по дить на города, в конечном счете ничем от индустриальных ц тров по культуре и коммунальному благоустройству не отли ющиеся.

Первостепенной важности задача — преодоление капиталис ческих пережитков в сознании людей, превращение всех тру щихся в сознательных и активных строителей социализма — пр полагает развитие новых, социалистических форм быта.

> **«Мы должны будем в пределах второго пятилетия знач тельно более полно удовлетворить пролетарское население важнейших индустриальных районах жилой площадью и со дать целую сеть учреждений коллективного обслуживан бытовых потребностей (общие столовые, детские комнаты очаги, клубы, столовые, прачечные и т. д.)»**
>
> **«Второе пятилетие должно явиться пятилетием дейст тельного превращения основных индустриальных пункт страны в культурные, технически и хозяйственно развиты благоустроенные пролетарские центры и создания больш количества новых, социалистических городов»** (Куйбыше

В соответствии с этими установками будут развиваться рекон струкция старых и строительство новых городов. И комсомолу борьбе за образцовые, благоустроенные города социализма прин лежит одно из основных мест.

## Оглавление

**Глава 1**

Растут города социализма — 5

**Глава 2**

Города капитализма в тисках кризиса — 21

**Глава 3**

Пути социалистической перестройки городского хозяйства — 43

**Глава 4**

Дело реконструкции городов — дело всего ленинского комсомола — 53